BOXERI ROMÂNI PE LISTA A. E. B. A. A CELOR MAI BUNI PERFORMERI

PARIS, 5 (Agerpres). — Asociația europeană de box amator (A.E.B-A.) a dat publicității lista cu cei mai buni 3 boxeri pe categorii ai anului 1980. Dintre pugiliștii români, pe locul întîi figurează „cocoșul" **Dumitru Cipere**, cu 41 puncte, urmat la categoria sa de Samson Șatciatrian (U.R.S.S.) — 36 puncte, Ryszard Czerwinski (Polonia) — 13 puncte. Un alt boxer român, **Valentin Silaghi**, este clasat pe locul 3 la categoria mijlocie, cu 26 puncte, după **V. Savcenko** (U.R.S.S.) — 42 puncte, și Jerzy Rybicky (Polonia) — 32 puncte. Iată și pugiliștii clasați pe primul loc la celelalte categorii: semimuscă: Sabirov (U.R.S.S.); muscă: Lesov (Bulgaria); pană: Fink (R.D.G.); semiușoară: Demianenko (U.R.S.S.); ușoară: Oliva (Italia); semimijlocie: Kroger (R.D.G.); mijlocie mică: Koșkin (U.R.S.S.); semigrea: S. Kacear (Iugoslavia); grea: Zaev (U.R.S.S.).

ANCHETE '80 ALE PRESEI SPORTIVE

● Tradiționala anchetă de sfîrșit de an a revistei de specialitate „KEPES SPORT" din Budapesta a întrunit răspunsuri de la 23 de redacții sportive din 20 de țări, pentru stabilirea celor mai buni performeri pe 1980. Primul sportiv al anului a fost desemnat patinatorul american **Eric Heiden**, urmat de tenismanul suedez **Björn Borg** și alergătorul etiopian **Miruts Yifter**. La feminin, prima este clasată schioara **Hanni Wenzel** (Liechtenstein), iar pe următoarele locuri figurează atleta **Tatiana Kazankina** (U.R.S.S.) și înotătoarea **Barbara Krause** (R.D. Germană). Cele mai bune echipe ale anului trecut au fost, în ordine: **R.F. Germania** — fotbal, **S.U.A** — hochei pe gheață, **Iugoslavia** — baschet masculin. Personalitatea cea mai proeminentă a anului olimpic: **Miruts Yifter.**

● Iată acum cei mai buni sportivi ai anului 1980, pe discipline sportive, în versiunea ziarului spaniol „MARCA": atletism: **Steve Ovett** (Anglia); ciclism: **Bernard Hinault** (Franța); natație: **Vladimir Salnikov** (U.R.S.S.); box: **Larry Holmes** (S.U.A.); motociclism: **Kenneth Roberts** (S.U.A.); automobilism: **Alan Jones** (Australia); schi alpin: **Hanni Wenzel** (Liechtenstein); fotbal: **Karl Heinz Rummenigge** (R.F.G.)

● Ancheta ziarului italian „LA GAZZETTA DELLO SPORT" l-a desemnat pe iugoslavul **Drazen Dalipagici** drept cel mai bun baschetbalist din Europa în anul trecut. Pe locurile următoare au fost clasați **Meneghin** (Italia), **Kicanovici**, **Delibasici** (ambii Iugoslavia) și **Belov** (U.R.S.S.).

● Atleta italiană **Sara Simeoni**, campioană olimpică la săritura în înălțime, a fost declarată „cel mai bun sportiv din țările mediteraneene pe anul 1980". Ea a fost urmată în clasament de compatriotul său, sprinterul **Pietro Mennea**, și el campion olimpic la J.O. de la Moscova, de ciclistul francez **Bernard Hinault**, campion mondial în proba de fond și cîștigător al Turului Italiei, boxerul iugoslav **Slobodan Kacear**, campion olimpic la categoria semigrea, luptătorul grec la stilul greco-romane, campion olimpic, **Stillianos Mygiakis** (Grecia), și de judokanul francez **Thierry Rey**, campion olimpic.

● „Selecționata europeană" de fotbal a anului 1980, alcătuită de ziarul „Sport" Belgrad, ar fi următoarea: **Pantelici** (Iugoslavia), **Kaltz** (R.F.G.), **Collovati** (Italia), **Krol** (Olanda), **Cabrini** (Italia), **Schuster** (R.F.G.), **Platini** (Franța), **Antognoni** (Italia), **Rummenigge** (R.F.G.), **Hrubesch** (R.F.G.), **Ceulemans** (Belgia).

● Fundașul de la Steaua Roșie Belgrad, **Vladimir Petrovici**, a fost declarat cel mai bun fotbalist al Iugoslaviei pe anul 1980. Petrovici a primit sufragiile a 222 de ziariști sportivi, din cei 268 participanți la anchetă.

PE GHEAȚĂ ȘI PE ZĂPADĂ

HUBERT NEUPER SE DISTANȚEAZĂ

● „Turneul celor 4 trambuline" la sărituri cu schiurile a continuat cu cel de-al treilea concurs, desfășurat la Innsbruck și cîștigat de finlandezul Jari Puikkonen, cu 235,6 puncte (sărituri de 101 m și, respectiv, 99,5 m). Pe locurile următoare s-au clasat concurenții austrieci Hubert Neuper — 230,7 p și Armin Kogler — 229,4 p. Înaintea ultimului concurs, în clasamentul general conduce Hubert Neuper, cu 702,3 p, urmat de Jari Puikkonen — 694,2 p.

NOI STARTURI ÎN „CUPA MONDIALĂ"

● „Cupa Mondială" la schi a programat, pe pîrtia de la Ebnat Kappel (Elveția), o probă masculină de slalom uriaș, cîștigată de austriacul Christian Orlainsky — 2:41,50, urmat de compatriotul său Hans Enn — 2:41,50 și elvețianul Jean-Luc Fournier — 2:41,58. Marele favorit al cursei, suedezul Ingemar Stenmark, ratînd o poartă, în prima manșă, a abandonat. În clasamentul general al „Cupei Mondiale" se menține lider Peter Müller (Elveția), cu 80 p, urmat de Hans Enn (Austria) — 63 p și Steve Podborsky (Canada) — 61 p. Ingemar Stenmark ocupă locul opt, cu 50 p.

RECORD MONDIAL LA MULTIATLON (F)

● Concursul feminin de patinaj viteză desfășurat la Alma Ata s-a încheiat cu victoria sportivei sovietice Natalia Petrușeva, care a realizat un nou record mondial la multiatlon, cu un total de 171,149 p. Vechiul record îi aparținea cu 173,434 p. În ultima zi Natalia Petrușeva a terminat învingătoare în ambele probe: 1000 m — 1:23,39 și 3 000 m — 4:34,75. Reamintim că în prima zi de întreceri, Natalia Petrușeva a stabilit un nou record al lumii în proba de 1 500 m, cu timpul de 2:06,01.

● Proba masculină de 500 m din cadrul concursului internațional de patinaj viteză de la Inzell a fost cîștigată de sportivul olandez Lieuwe de Boer, cronometrat în 38,52. În proba similară feminină, victoria a revenit patinatoarei vest-germane Monika Holzner, cu timpul de 42,98.

ALTE CONCURSURI DE SCHI

● Tradiționala cursă internațională de 15 km schi-fond, care se desfășoară la începutul fiecărui an în parcul „Vigeland" din Oslo, a revenit norvegianului Oddvar Braa, cronometrat cu timpul de 46:42. L-au urmat suedezii Thomas Wassberg — 46:43 și Thomas Eriksson — 46:45.

● Concursul internațional de la Borovet (Bulgaria) a fost dominat de campionul bulgar Petar Popanghelov, care a cîștigat ambele probe: slalomul special și slalomul uriaș.

● Proba de combinată nordică de la Oberwiesenthal (R.D. Germană) a revenit schiorului Konrad Winkler (R.D. Germană), cu 435,51 p. Învingătorul s-a clasat pe primul loc la sărituri de la trambulină și a ocupat locul secund în cursa de 15 km, cu timpul de 45:36.

● Concursul internațional de sărituri cu schiurile desfășurat pe trambulina de la Klingenthal (R.D. Germană) s-a încheiat cu succesul lui Henry Glass (R.D. Germană) — 246,3 p. Săriturile sale au măsurat 101 m și, respectiv, 94 m.

TURNEU FULGER DE HANDBAL

MÜNCHEN, 5 (Agerpres). — Turneul fulger de handbal masculin desfășurat în orașul vest-german Offenburg a revenit echipei TV Grosswallstadt (campioana R.F.G.), urmată de formația iugoslavă Zelezniciar Sarajevo și Steaua București. Handbaliștii români au făcut joc egal: 7—7 (4—4) cu formația iugoslavă și au pierdut cu 2—5 (1—2) la echipa cîștigătoare.

TELEX ● TELEX ● TELEX ● TELEX ● TELEX

ATLETISM ● Proba masculină de 3 000 m plat din cadrul concursului pe teren acoperit de la San Francisco a fost cîștigată de neozeelandezul Rod Dixon, cu 8:01,4. Pe locul doi s-a situat kenyanul Wilson Waigwa — 8:02,8. În proba similară feminină, victoria a revenit campioanei norvegiene Grete Waitz, cronometrată în 9:05,6.

NATAȚIE ● În cadrul concursului de la Gainesville (bazin de 25 m), triplul campion olimpic Vladimir Salnikov (U.R.S.S.) a stabilit cea mai bună performanță mondială în proba de 400 m liber, cu timpul de 3:46,41. Cu un rezultat excelent s-a încheiat și proba feminină de 100 m spate, în care înotătoarea americană Tracy Caulkins a fost înregistrată cu timpul de 1:01,11 (cea mai bună performanță mondială).

ȘAH ● În turneul de la Hastings, după 5 runde se menține lider marele maestru Lev Alburt (S.U.A.), cu 4 p (1), urmat de Ulf Andersson (Suedia) — 4 p, V. Liberson (Israel) — 3 p (1) și E. Torre (Filipine) — 3 p. ● La cererea lui Robert Hübner, cea de-a 9-a partidă a meciului cu Viktor Korcinoi, contînd pentru finala turneului candidaților, a fost amînată. Regulamentul dă dreptul fiecărui finalist să solicite de trei ori amînarea unei partide. În prezent, scorul este egal: 3,5—3,5 p, o partidă fiind întreruptă.

TENIS ● Campionatele internaționale ale Australiei s-au încheiat la Melbourne cu finala probei de dublu, disputată între perechi australiene, în care Mark Edmondson și Kim Warwick au învins cu 7—5, 6—4 cuplul Peter McNamara — Paul McNamee. ● La Port Washington au luat sfîrșit turneele internaționale pentru juniori ale „Trofeului Rolex". La cat. 18 ani, victoria a revenit la masculin suedezului Joakim Nystroem, iar la feminin americancei Pam Casale.

VOLEI ● În turneul feminin de la Bremen (R.F. Germania), selecționata R.P. Chineze a învins cu scorul de 3—0 (15—1, 15—7, 15—6) formația Cubei. Într-un alt joc, reprezentativa R.F. Germania a dispus cu 3—0 (15—10, 15—4, 16—14) de echipa Belgiei.

Retrospective '80

PRELIMINARIILE C.M. DE FOTBAL LA ORA PRIMULUI BILANȚ

Anul 1980 a constituit prima etapă parcursă de marea majoritate a celor 105 țări, de pe toate continentele, aflate în cursa pentru calificarea în turneul final al campionatului mondial de fotbal din Spania — 1982.

Pășim acum în faza decisivă a preliminariilor, ale căror meciuri se vor încheia **la 30 noiembrie 1981**, urmînd ca cele 24 de formații calificate pentru turneul final să participe **la** tragerea la sorți **la 10 ianuarie** 1982, la Madrid, cînd va fi astfel cunoscut programul detaliat al „Mundialului" din vara aceluiași an.

La această oră nu se cunosc decît două participante la turneul final, conform protocolului: **Argentina** — deținătoarea titlului de campioană mondială și **Spania** — țara gazdă. În rest, grupele preliminarii sînt încă departe de configurația finală, cu atît mai mult cu cît în zonele extra-europene calificările se vor decide printr-un sistem mai complicat decît în zona europeană. Așa încît în materialul de față ne vom referi la tabloul oferit de continentul nostru, cu cele 7 grupe ale sale, din primele șase (alcătuite din cîte 5 sau 4 echipe) urmînd a se califica primele două clasate, iar din grupa a 7-a (formată doar din 3 reprezentative) o singură echipă.

Ca punct de plecare în estimarea șanselor calificării vom considera rezultatele anchetei internaționale a ziarului nostru (apărută la sfîrșitul anului 1980), la care au răspuns 19 publicații și agenții internaționale de presă, din ale căror opțiuni au rezultat favoritele opiniei sportive internaționale în cursa aflată în plină desfășurare.

Astfel, în grupa I, pe primele două locuri ancheta noastră a relevat prezența reprezentativelor **R.F.G.** și **Austriei**. Și dincolo de faptul că ambele formații au fost prezente și la precedentul turneu final se adaugă și succesele din 1980, cînd echipa antrenată de **Derwall** a cucerit campionatul european, iar coechipierii lui **Krankl** au avut un start lansat în preliminariile C.M., cu 3 victorii în trei partide.

Preferințele în grupa a II-a au mers pentru formațiile **Franței** și **Belgiei**. Surprinzător, oarecum, pentru că în această grupă figurează și vicecampioana mondială, **Olanda**, dar probabil că în pronostic a cîntărit mult înfrîngerea suferită de aceasta în fața Belgiei (să nu uităm, însă că la **Bruxelles !**).

Deși în clasamentul actual al grupei a III-a conduce **Țara Galilor** (neînvinsă), iar echipa **Cehoslovaciei** a pierdut în fața acesteia, opțiunile au avut în vedere reprezentativele **U.R.S.S.** și **Cehoslovaciei**.

Singura echipă neînvinsă în grupa a IV-a dintre cele care au evoluat în 1980 este reprezentativa țării noastre, în palmaresul căreia s-a înscris în toamna trecută prima victorie asupra **Angliei**, fapt care a contribuit desigur la clasarea reprezentativei **României** alături de cea a fostei campioane mondiale în 1966 pe primele locuri ale prezumtivului clasament final.

Grupa a V-a poate fi considerată una dintre cele care ridică mai puține semne de întrebare, întrucît echipele **Italiei** și **Iugoslaviei** se detașează valoric de celelalte.

În schimb, în grupa următoare, pentru cele două locuri candidează **Portugalia**, **Irlanda de Nord** și **Scoția**, presa internațională înclinînd spre calificarea **Scoției** și **Portugaliei**.

În fine, în grupa a VII-a, din care nu s-a disputat decît... mai puțin de un meci (**Malta** — Polonia, întrerupt în **min. 77** la scorul de 0—2), singura echipă calificată va fi decisă în urma duelului dintre reprezentativele **Poloniei** și **R.D.G.**, echipa **Maltei** putînd interveni doar în stabilirea golaverajului celor două pretendente. Pronosticul anchetei: **R.D.G.**

Rămîne de văzut care pronosticuri vor fi confirmate la 30 noiembrie 1981.

Paul SLAVESCU
Ion OCHSENFELD

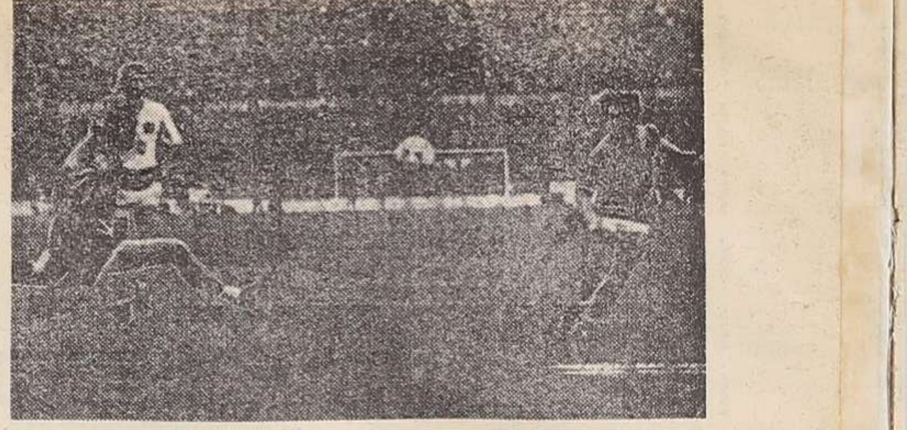

Bruno Conti *inscrie al doilea gol in poarta lui* Pantelici, *in meciul de la Torino, dintre* Italia — Iugoslavia *(2—0), in cadrul preliminariilor C.M.*
Telefoto : A.P.-AGERPRES

* * *

GRUPA I

Finlanda — Bulgaria 0—2; Albania — Finlanda 2—0; Finlanda — Austria 0—2; Bulgaria — Albania 2—1; Austria — Albania 5—0; Bulgaria — R.F. Germania 1—3. Albania — Austria 0—1.

Clasament:

1. Austria	3	3	0	0	8—0	6
2. Bulgaria	3	2	0	1	5—4	4
3. R.F Germania	1	1	0	0	3—1	2
4. Albania	4	1	0	3	3—8	2
5. Finlanda	3	0	0	3	0—6	0

Meciurile următoare. 1.IV: Albania — R.F. Germania; 29.IV: R.F. Germania — Austria; 13.V: Bulgaria — Finlanda; 24.V: Finlanda — R.F. Germania; 28.V: Austria — Bulgaria; 17.VI: Austria — Finlanda; 2.IX: Finlanda — Albania; 23.IX: R.F. Germania — Finlanda; 14.X: Austria — R.F. Germania; 14.X: Albania — Bulgaria; 11.XI: Bulgaria — Austria; 18.XI: R.F. Germania — Albania; 21.XI: R.F. Germania — Bulgaria.

GRUPA a II-a

Cipru — Irlanda 2—3; Irlanda — Olanda 2—1; Cipru — Franța 0—7; Irlanda — Belgia 1—1; Franța — Irlanda 2—0; Belgia — Olanda 1—0; Irlanda — Cipru 6—0; Cipru — Belgia 0—2.

Clasament:

1. Irlanda	5	3	1	1	12—6	7
2 Belgia	3	2	1	0	4—1	5
3. Franța	2	2	0	0	9—0	4
4. Olanda	2	0	0	2	1—3	0
5. Cipru	4	0	0	4	2—18	0

Meciurile următoare: 18.II: Belgia — Cipru; 21.II: Olanda — Cipru; 25.III: Olanda — Franța; 25.III: Belgia — Irlanda; 29.IV: Franța — Belgia; 29.IV: Cipru — Olanda; 9.IX: Olanda — Irlanda; 9.IX: Belgia — Franța; 14.X: Olanda — Belgia; 14.X: Irlanda — Franța; 18.XI: Franța — Olanda; 5.XII: Franța — Cipru.

GRUPA a III-a

Islanda — Țara Galilor 0—4; Islanda — U.R.S.S 1—2; Turcia — Islanda 1—3; U.R.S.S. — Islanda 5—0; Țara Galilor — Turcia 4—0; Țara Galilor — Cehoslovacia 1—0; Cehoslovacia — Turcia 2—0.

Clasament:

1. Țara Galilor	3	3	0	0	9—0	6
2. U.R.S.S.	2	2	0	0	7—1	4
3. Cehoslovacia	2	1	0	1	2—1	2
4. Islanda	4	1	0	3	4—12	2
5. Turcia	3	0	0	3	1—9	0

Meciurile următoare. 25.III: Turcia — Țara Galilor; 15.IV: Turcia — Cehoslovacia; 27.V: Cehoslovacia — Islanda; 30.V: Țara Galilor — U.R.S.S.; 2.IX: Islanda — Turcia; 9.IX: Cehoslovacia — Țara Galilor; 23.IX: U.R.S.S. — Turcia; 23.IX: Islanda — Cehoslovacia; 7.X: Turcia — U.R.S.S.; 14.X: Țara Galilor — Islanda; 28.X: U.R.S.S. — Cehoslovacia; 28.XI: U.R.S.S. — Țara Galilor; 30.XI: Cehoslovacia — U.R.S.S.

GRUPA a IV-a

Anglia — Norvegia 4—0; Norvegia — România 1—1; România — Anglia 2—1; Elveția — Norvegia 1—2; Anglia — Elveția 2—1.

Clasament:

1. Anglia	3	2	0	1	7—3	4
2. România	2	1	1	0	3—2	3
3. Norvegia	3	1	1	1	3—6	3
4. Elveția	2	0	0	2	2—4	0

Ungaria nu a susținut nici un meci.

Meciurile următoare. 29.IV: Anglia — România; 29.IV: Elveția — Ungaria; 13.V: Ungaria — România; 20.V: Norvegia — Ungaria; 30.V: Elveția — Anglia; 3 VI: România — Norvegia; 6.VI: Ungaria — Anglia; 17.VI: Norvegia — Elveția; 9.IX: Norvegia — Anglia; 23.IX: România — Ungaria; 10.X: România — Elveția; 14.X: Ungaria — Elveția; 31.X: Ungaria — Norvegia; 11.XI: Elveția — România; 18.XI: Anglia — Ungaria.

GRUPA a V-a

Luxemburg — Iugoslavia 0—5; Iugoslavia — Danemarca 2—1; Luxemburg — Italia 0—2; Danemarca — Grecia 0—1; Italia — Danemarca 2—0; Italia — Iugoslavia 2—0; Danemarca — Luxemburg 4—0; Grecia — Italia 0—2.

Clasament:

1. Italia	4	4	0	0	8—0	8
2. Iugoslavia	3	2	0	1	7—3	4
3. Danemarca	4	1	0	3	5—5	2
4. Grecia	2	1	0	1	1—2	2
5. Luxemburg	3	0	0	3	0—11	0

Meciurile următoare 28.I: Grecia — Luxemburg; 11.III: Luxemburg — Grecia; 1.V: Luxemburg — Danemarca; 2.V: Iugoslavia — Grecia; 3.VI: Danemarca — Italia; 9.IX: Danemarca — Iugoslavia; 14.X: Grecia — Danemarca; 17.X: Iugoslavia — Italia; 14.XI: Italia — Grecia; 21.XI: Iugoslavia — Luxemburg; 29.XI: Grecia — Iugoslavia; 12.XII: Italia — Luxemburg.

GRUPA a VI-a

Israel — Irlanda de Nord 0—0; Suedia — Israel 1—1; Suedia — Scoția 0—1; Irlanda de Nord — Suedia 3—0; Scoția — Portugalia 0—0; Israel — Suedia 0—0; Portugalia — Irlanda de Nord 1—0; Portugalia — Israel 3—0.

Clasament :

1. Portugalia	3	2	1	0	4—0	5
2. Irlanda de Nord	3	1	1	1	3—1	3
3. Scoția	2	1	1	0	1—0	3
4. Israel	4	0	3	1	1—4	3
5 Suedia	4	0	2	2	1—5	2

Meciurile următoare. 25.II: Israel — Scoția; 25.III: Scoția — Irlanda de Nord; 29.IV: Irlanda de Nord — Portugalia; 29.IV: Scoția — Israel; 3.VI: Suedia — Irlanda de Nord; 17.VI: Suedia — Portugalia; 9.IX: Scoția — Suedia; 14.X: Portugalia — Suedia; 14.X: Irlanda de Nord — Scoția; 28.X: Israel — Portugalia; 18.XI: Irlanda de Nord — Israel; 18.XI: Portugalia — Scoția.

GRUPA a VII-a

Malta — Polonia 0—2 (meci întrerupt în min. 77; F.I.F.A. urmează să omologheze rezultatul).

Meciurile următoare. 4.IV: Malta — R.D.G.; 2.V: Polonia — R.D.G.; 10.X: R.D.G. — Polonia; 11 XI: R.D.G. — Malta; 15.XI: Polonia — Malta.

ECHIPA URUGUAYULUI CALIFICATĂ ÎN FINALA LUI „EL MUNDIALITO"

„El Mundialito" a continuat la Montevideo cu meciul **Argentina — Brazilia**, încheiat la egalitate: **1—1 (1—0)**. Cei care au deschis scorul au fost campionii mondiali prin punctul înscris în min. 30 de **Maradona**. Golul egalizator a fost marcat de fundașul **Edevaldo** (min. 47).

Arbitrul austriac **Erich Linemayr** a condus formațiile: ARGENTINA: **Fillol — Olguin, Galvan, Passarella, Tarantini, Ardiles, Gallego, Maradona, Barbas (Luque), Bertoni (Valencia), Diaz.** BRAZILIA: **Carlos Roberto (Leite) — Edevaldo, Oscar, Luizinho, Junior, Batista, Cerezzo, Renato (Isidoro), Socrates, Tita, Ze Sergio.**

Situația în cele două grupe: GRUPA A: 1. Uruguay 4 p (din 2 jocuri) — calificată în finală; 2—3. Italia și Olanda 0 p. GRUPA B: 1. Argentina 3 p (din 2 jocuri); 2. Brazilia 1 p; 3. R.F.G. 0 p

Următoarele meciuri: 6 ianuarie, **Olanda — Italia**; 7 ianuarie, **R.F.G. — Brazilia**. Finala competiției va avea loc la 10 ianuarie.

● În finala turneului de la Hong Kong, pentru preliminariile C.M., selecționata R.P. Chineze a învins cu 4—2 (după prelungiri) formația R.P.D. Coreene, calificîndu-se pentru turneul final al zonei Asia—Oceania.

Redacția și administrația: cod 70139 București, str. V. Conta 16, of. P.T.T.R. 1, tel. centrală 1 50 59 secția coresp. 11 51 09; interurban 437; telex 10 350 romsp. Tiparul: I. P. „Informația"
Pentru străinătate: abonamente prin ILEXIM — departamentul export import presă, P.O. Box 136—137, telex 11 226, București, str. 13 Decembrie nr. 3. R. 1. 10363